



LA NATALITA' E LA FECONDITA' NEL COMUNE DI FERRARA

Il decennio 1994-2004

Le fonti dei dati.

Lo studio della natalità prende in esame le registrazioni degli atti di nascita effettuate allo Stato Civile del Comune, a seguito di denunce di nascita effettuate sia presso il Comune sia presso i centri di nascita, ovvero le direzioni sanitarie degli istituti di cura, ove è avvenuto l'evento. Per il comune di Ferrara, i dati elaborati da Servizio Statistica fanno riferimento ai residenti, nati sia a Ferrara sia in altro comune (atti trascritti) secondo la data di evento.

Le elaborazioni di alcuni indicatori regionali sulla natalità, che consentono il dettaglio a livello dei comuni capoluogo della regione, sono desunti dalla banca dati on line del sito Statistico della Regione Emilia Romagna, La Regione in cifre.

I confronti territoriali con i dati di natalità internazionali e italiani e i fenomeni delle interruzioni volontarie di gravidanza e quello degli aborti spontanei utilizzano le informazioni fornite dall'Istat attraverso l'Annuario Statistico Italiano 2004, il Rapporto Annuale 2004 e le banche dati on line che il sito Istat mette a disposizione, come Demo: Demografia in cifre e Health for all.

La fecondità italiana fino agli anni '90 aveva visto un declino di lunga durata. Dopo la depressione degli anni del secondo conflitto mondiale e la successiva fase di stabilità degli anni '50, era dapprima seguito il cosiddetto *baby boom*, periodo di crescita della natalità degli anni sessanta, ma dopo quegli anni si era assistito ad una lunga fase di evoluzione negativa.

Dalla seconda metà degli anni '90, invece, si è cominciato ad assistere ad un leggero incremento della fecondità, segnando un nuovo trend lievemente crescente che continua fino ad oggi.

A livello internazionale l'Italia rimane, però, uno dei paesi meno prolifici: prendendo in esame i dati relativi al 2002, ultimo anno disponibile per un confronto, solo la Spagna e la Grecia, con 1,25 figli per donna, presentano all'interno dell'Unione Europea (UE15) livelli di fecondità minori a quelli italiani, pari a 1,27 figli per donna. Se invece si considera l'UE25, anche alcuni paesi dell'Est – Repubblica Ceca, Slovacchia, Slovenia, Polonia, Lettonia e Lituania – presentano livelli di fecondità inferiori all'Italia.

In Italia nel 2004 sono nati 9,7 bambini ogni 1000 abitanti, un dato leggermente superiore al 9,4 del 2002, confermando la crescita in atto. Questo quoziente di natalità mostra differenze a livello territoriale, anche se in via di attenuazione negli ultimi anni: 9,5 al Nord, 9,4 al Centro e 10,1 nel

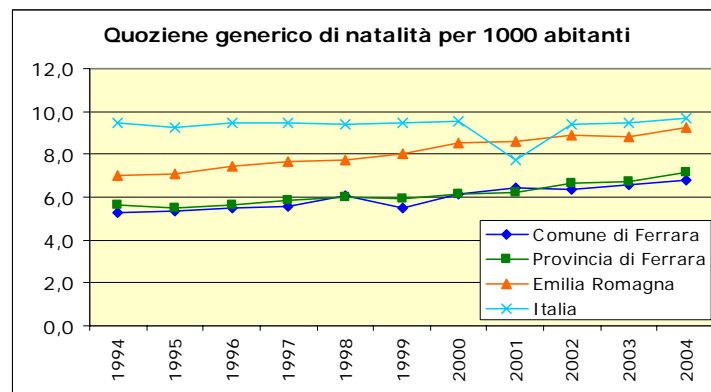

Indicatori demografici relativi alla natalità nei paesi europei - Anno 2002

	Quoziente di natalità (per 1000 abitanti)	Numero medio di figli per donna	Età media della donna al parto (anni)
Italia	9,4	1,27(b)	30,4(m)
Austria	9,7	1,4	28,6
Belgio	10,8	1,6	28,5(e)
Danimarca	11,9	1,7	29,9
Finlandia	10,7	1,7	29,7
Francia	12,8	1,9	29,5
Germania	8,7	1,3	28,8(m)
Grecia	9,3(b)	1,25(m)	28,9(l)
Irlanda	15,4	2,0	30,6
Lussemburgo	12,0	1,6	29,5
Paesi Bassi	12,5	1,7	30,4
Portogallo	11,0	1,5	28,8
Regno Unito	11,3	1,6	28,7
Spagna	10,0	1,3	30,7(l)
Svezia	10,7	1,7	30,1
Ue15	10,5	1,50(b)	29,4
Cipro	12,5	1,5	29,1
Estonia	9,6	1,4	27,5
Lettonia	8,6	1,2	27,6
Lituania	8,7	1,2	26,9
Malta	9,6	1,5	29,2
Polonia	9,3	1,2	27,8
Repubblica Ceca	9,1	1,2	27,8
Slovacchia	9,5	1,2	27,0
Slovenia	8,8	1,2	28,8
Ungheria	9,5	1,3	27,8
Ue25	10,3	1,45(b)	29,2
Albania	17,1
Andorra	11,2	1,4	29,5
Bielorussia	8,9	1,2	25,8
Bosnia-Erzegovina	9,9(m)	1,2	...
Bulgaria	8,5	1,2	25,3
Croazia	9,0	1,3	28,0
Ex Repubblica Iugoslava di Macedonia	13,6	1,8	26,6
Islanda	14,1	1,9	29,2
Liechtenstein	11,7	1,5	30,0
Moldova	9,9	1,2	25,9
Norvegia	12,2	1,8	29,5
Romania	9,7	1,3	26,1
Russia	9,7	1,3	26,1
San Marino	10,4	1,2	31,6
Serbia e Montenegro (m)	11,8	1,7	27,4
Svizzera	9,9	1,4	30,1
Turchia(m)	21,6(m)	2,5	26,7
Ucraina	7,8(l)	1,1	...

Fonte: Consiglio d'Europa, Eurostat, Istat (Annuario Istat 2004)

(a) Compresa le correzioni post-censuarie o le regolarizzazioni dei registri di anagrafe relative a eventi non attribuibili come nascite, decessi o migrazioni.

(b) Stime. (e) 1995. (h) 1998. (m) 2001.

(c) Dati provvisori. (f) 1996. (i) 1999.

(d) 1990. (g) 1997. (l) 2000.

Mezzogiorno. Le differenze sono ancora più evidenti se raffrontiamo i dati a livello locale: mentre la natalità regionale emiliana è cresciuta nell'ultimo decennio raggiungendo quasi la media nazionale, gli aumenti osservati nella provincia di Ferrara e nel territorio comunale, pur di segno positivo, sono rimasti contenuti. Nel 2004 la natalità nella provincia risulta, infatti, ancora nettamente inferiore al valore

NATALITA' A FERRARA DAL 1994 AL 2004 Quozienti generici di natalità Confronti territoriali

	Comune di Ferrara	Provincia di Ferrara	Emilia Romagna	Italia
1994	5,3	5,6	7,0	9,4
1995	5,3	5,5	7,1	9,3
1996	5,5	5,6	7,4	9,4
1997	5,6	5,9	7,6	9,5
1998	6,1	6,0	7,8	9,4
1999	5,5	5,9	8,0	9,4
2000	6,2	6,1	8,5	9,5
2001	6,4	6,2	8,6	7,7
2002	6,3	6,6	8,9	9,4
2003	6,6	6,8	8,8	9,4
2004	6,8	7,2	9,3	9,7

Fonte: Istat

regionale (7,2 nati ogni 1000 abitanti contro il 9,3 del valore regionale) e ancora più basso è il dato comunale (6,8 nati per 1000 abitanti). Nel decennio 1994-2004 la crescita del numero di nati ha portato il quoziente di natalità regionale da 7,0 a 9,3 nati per 1000 abitanti, ma solo da 5,6 a 7,2 nella provincia di Ferrara e solo da 5,3 a 6,8 nel comune: Ferrara rimane il comune capoluogo della regione con il più basso quoziente di natalità.

La più bassa della regione è anche la fecondità delle donne fertili residenti nel comune di Ferrara: nel 2004 sono nati 31 bambini ogni 1000 donne tra i 15 e i 49 anni, contro i 37 di Ravenna e i 48 di Reggio Emilia (valori minimi e massimi osservati tra i capoluoghi regionali).

Nel contempo, continua ad essere evidente, nel decennio in esame, la tendenza all'innalzamento dell'età delle madri, collegata al posticipo dell'esperienza riproduttiva. I problemi legati alla ricerca del lavoro e dell'abitazione, il ritardo nell'uscita dalla famiglia d'origine, legato all'allungamento del periodo di formazione, e le difficoltà organizzative delle coppie si scontrano con il desiderio di maternità e determinano un ritardo del momento della procreazione, una contrazione della dimensione totale della prole, ma anche un aumento della fecondità nelle fasce di età più mature. L'età media delle madri a Ferrara

La natalità e la fecondità nei comuni capoluogo dell'Emilia Romagna nel 2004

Comune di residenza	Quoziente di natalità (per 1000 abitanti)	Quoziente di fecondità (nati x 1000 donne 15-49)
PIACENZA	8,4	38,1
PARMA	9,6	40,0
REGGIO NELL'EMILIA	11,7	48,1
MODENA	9,5	42,1
BOLOGNA	8,1	37,5
FERRARA	6,8	31,2
RAVENNA	8,6	37,0
CESENA	9,2	39,9
FORLI'	8,9	39,5
RIMINI	9,1	39,0

Fonte: Regione Emilia Romagna

NATALITA' A FERRARA DAL 1994 AL 2004 Quozienti specifici di fecondità per età

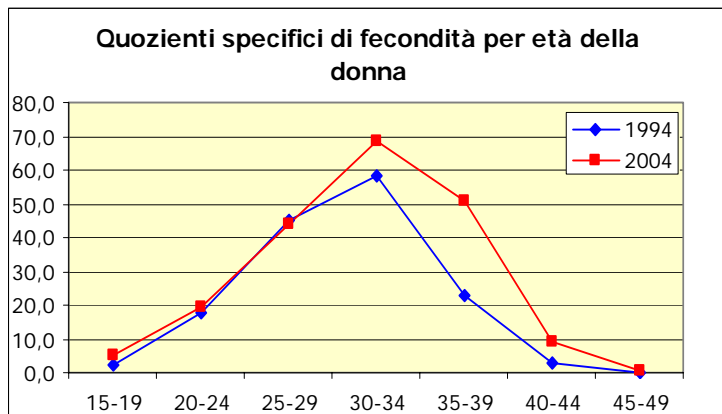

	1994	2004
15-19	2,2	5,2
20-24	17,7	19,5
25-29	44,9	44,3
30-34	58,3	68,6
35-39	22,8	50,6
40-44	3,0	9,2
45-49	0,0	0,6
Fecondità generale	22,4	30,9

Fonte: Elaborazioni del Servizio Statistica sulle registrazioni allo Stato civile di Ferrara

si è innalzata da 30,2 anni a 32,6 anni nel periodo 1994-2004 e il quoziente di fecondità specifica della classe di età 35-39 anni è passato da 22,8 a 50,6 bambini ogni 1000 donne di quella fascia di età. Cresce anche l'età media del padre, da 33,2 anni a 35,4 anni. Rispetto alla condizione professionale dei genitori, nel 2004 oltre l'80% dei bambini nati ha entrambi i genitori occupati, contro il 72% che si registrava nel 1994.

E' proprio per contrastare queste cause della bassa natalità che sono state pertanto attivate dal governo centrale e locale le politiche di sostegno della maternità e della paternità, come gli assegni di maternità e per il nucleo familiare, i congedi parentali, i progetti come "Un anno in famiglia" che stabiliscono una integrazione economica per l'astensione facoltativa dall'attività lavorativa, i contributi per l'affitto e quelli per l'acquisto della casa alle famiglie giovani in formazione.

Per completare il quadro della natalità, bisogna tenere in considerazione il sempre maggior peso della presenza di stranieri residenti nel nostro Paese. Il flusso migratorio di cittadini stranieri ha visto una forte crescita negli ultimi anni. Molti di essi, giunti in Italia per lavoro, hanno richiamato i propri parenti per il ricongiungimento od hanno costituito una propria famiglia nel nuovo paese e si inizia a vedere il consolidamento della loro presenza. Si tratta di una popolazione straniera di giovane età e con una propensione alla natalità. Nel comune di Ferrara, per esempio, per i 4.120 stranieri residenti al

31/12/2004 si calcola un tasso di fecondità di 38,1 nati per 1000 donne straniere in età feconda, 15-49 anni. Pertanto la presenza straniera, nel prossimo futuro, potrebbe contribuire alla trend di crescita della natalità.

Entrando nel dettaglio dell'analisi della natalità nel comune di Ferrara, attraverso le elaborazioni delle registrazioni di nascita di residenti allo Stato Civile del comune, rispetto alla filiazione, si registra il costante aumento della quota di illegittimità: nel 1994 dei 725 bambini nati vivi il 18% è nato fuori dal matrimonio, cioè sono figli naturali riconosciuti da entrambi i genitori (16%) o solo da uno dei due (2%), mentre nel 2004 la percentuale dei non legittimi è salito a 32% (30% riconosciuto da entrambi e 2% solo da un genitore).

La mortalità infantile è attualmente un fenomeno sporadico, si sono registrati 3 nati morti nel 1994 e nessuno nel 2004, così come occasionale è il parto gemellare: i bambini nati da parto plurimo sono il 3% nel 2004.

I residenti nella Circostrizione Sud, nella Circostrizione Nord-Est e nella Circostrizione Est sono i cittadini ferraresi più prolifici; infatti, in queste tre zone della città si osservano i valori più elevati di natalità nel 2004. Quella con la più bassa natalità è invece la Circostrizione Giardino-Arianuova-Doro. Oltre l'80% dei parti avviene all'Arcispedale Sant'Anna di Ferrara, il 5% a Lagosanto, nell'Ospedale di Valle Oppio ed il 3,7% a Bologna.

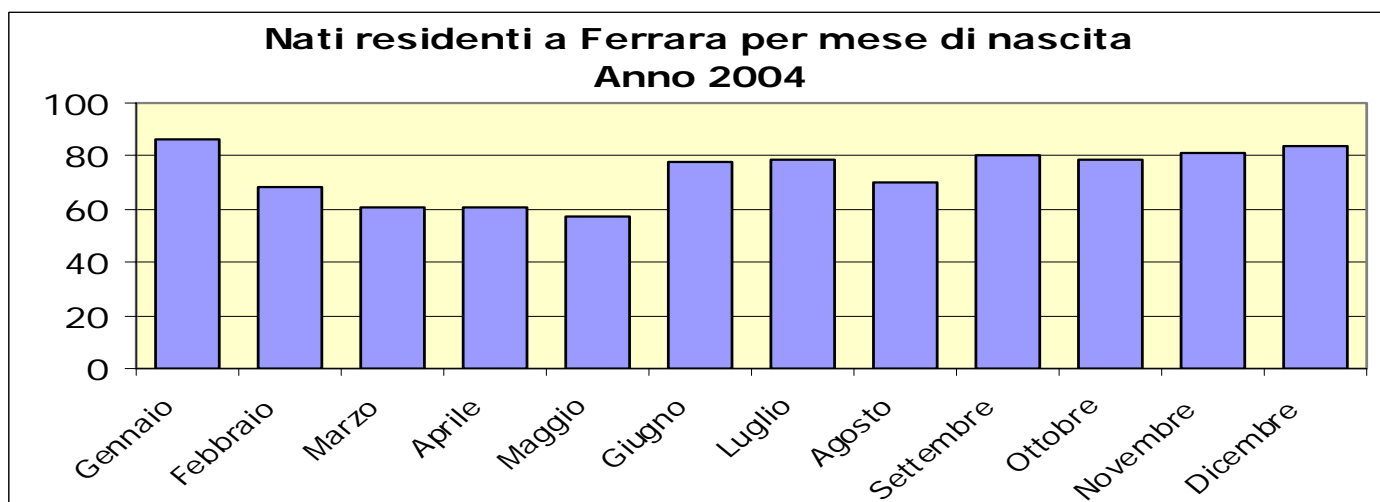

NATI RESIDENTI A FERRARA - ANNO 1994 e 2004

Sesso e mese di nascita

MESE	1994			2004		
	SESSO		TOTALE	SESSO		TOTALE
	Maschio	Femmina		Maschio	Femmina	
Gennaio	24	24	48	45	41	86
Febbraio	34	35	69	37	31	68
Marzo	30	38	68	34	27	61
Aprile	29	27	56	32	29	61
Maggio	40	32	72	28	29	57
Giugno	27	21	48	52	26	78
Luglio	38	33	71	40	39	79
Agosto	30	31	61	35	35	70
Settembre	33	29	62	35	45	80
Ottobre	37	29	66	39	40	79
Novembre	26	14	40	44	37	81
Dicembre	30	34	64	44	40	84
TOTALE	378	347	725	465	419	884
Rapp. di mascolinità	108,9 %			106,3 %		
Quoziente di natalità	5,3 ‰			6,7 ‰		

Fonte: Elaborazioni del Servizio Statistica sulle registrazioni allo Stato civile di Ferrara

NATI RESIDENTI A FERRARA

Vitalità e tipo di parto 1994

	TIPO		TOTALE
	Parto semplice	Parto plurimo	
VITALITÀ			
Nati vivi	699	26	725
Nati morti	2	1	3
TOTALE	701	27	728

2004

	TIPO		TOTALE
	Parto semplice	Parto plurimo	
VITALITÀ			
Nati vivi	858	26	884
Nati morti	0	0	0
TOTALE	858	26	884

Fonte: Elaborazioni del Servizio Statistica sulle registrazioni allo Stato civile di Ferrara

NATI RESIDENTI A FERRARA

Cittadinanza dei genitori 1994

	Cittadinanza padre				TOTALE
	Genitore ignoto	Non conosc.	Italiana	Straniera	
Cittadinanz a madre					
Italiana	16	0	697	5	718
Straniera	0	0	2	5	7
TOTALE	16	0	699	10	725

2004

	Cittadinanza padre				TOTALE
	Genitore ignoto	Non conosc.	Italiana	Straniera	
Cittadinanz a madre					
Italiana	12	1	768	11	792
Straniera	4	0	30	58	92
TOTALE	16	1	798	69	884

Fonte: Elaborazioni del Servizio Statistica sulle registrazioni allo Stato civile di Ferrara

Nati per filiazione - Anno 1994

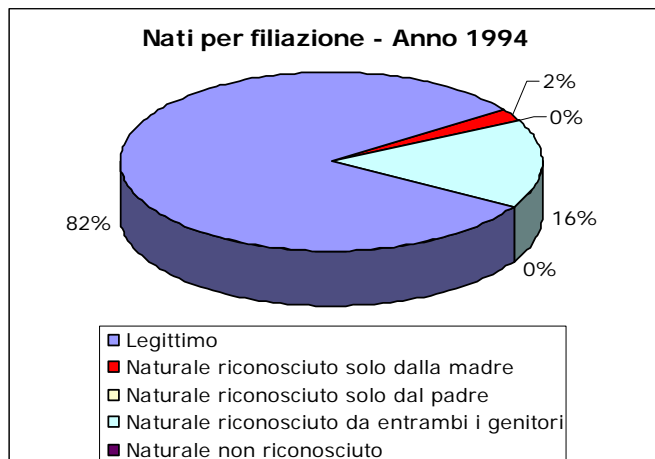

Nati per filiazione - Anno 2004



NATI RESIDENTI A FERRARA - ANNO 1994 e 2004
Filiazione

	1994		2004	
	N.	%	N.	%
Legittimo	594	81,9	599	67,8
Naturale riconosciuto solo dalla madre	16	2,2	16	1,8
Naturale riconosciuto solo dal padre	0	0,0	0	0,0
Naturale riconosciuto da entrambi i genitori	115	15,9	269	30,4
Naturale non riconosciuto	0	0,0	0	0,0
TOTALE	725	100,0	884	100,0

Fonte: Elaborazioni del Servizio Statistica sulle registrazioni allo Stato civile di Ferrara

NATI RESIDENTI A FERRARA - ANNO 2004
Circoscrizione di residenza e quoziente di natalità

Circonscrizione	1994		2004	
	Nati	Quoz. di Natalità	Nati	Quoz. di Natalità
Centro Cittadino	95	4,4	120	6,3
Giardino-Arianuova-Doro	85	4,2	95	5,5
Via Bologna	145	5,4	164	6,4
Zona Est	137	6,2	178	7,4
Zona Nord	89	6,2	85	6,2
Zona Nord-Ovest	50	4,7	65	6,0
Zona Nord-Est	50	5,7	69	7,8
Zona Sud	67	5,4	108	8,7
n.i.	7	-	0	-
TOTALE	718	5,3	884	6,7

Fonte: Elaborazioni del Servizio Statistica sulle registrazioni allo Stato civile di Ferrara

NATI RESIDENTI A FERRARA
Età dei genitori
1994

	Età padre								TOTALE
	Età non conosciuta	<20	20-24	25-29	30-34	35-39	40-44	>44	
Età madre									
Età non conosciuta	0	0	0	0	0	1	0	0	1
<20	1	1	1	2	0	2	0	0	7
20-24	4	0	16	43	11	2	2	1	79
25-29	3	0	2	74	111	25	5	2	222
30-34	7	0	0	24	146	96	16	6	295
35-39	2	0	0	1	16	61	21	6	107
40-44	1	0	0	0	0	4	4	5	14
>44	0	0	0	0	0	0	0	0	0
TOTALE	18	1	19	144	284	191	48	20	725

2004

	Età padre									TOTALE
	Genitore ignoto	Età non conosciuta	<20	20-24	25-29	30-34	35-39	40-44	>44	
Età madre										
<20	2	0	0	3	4	1	0	0	0	10
20-24	3	0	3	5	20	9	4	1	0	45
25-29	4	2	0	5	48	58	37	6	1	161
30-34	4	2	0	0	21	142	134	27	16	346
35-39	3	0	0	0	4	36	147	66	13	269
40-44	0	1	0	0	2	2	14	19	12	50
>44	0	0	0	0	0	0	0	1	2	3
TOTALE	16	5	3	13	99	248	336	120	44	884

Fonte: Elaborazioni del Servizio Statistica sulle registrazioni allo Stato civile di Ferrara

1994

Età media madre 30,2 anni

Età media padre 33,2 anni

2004

Età media madre 32,6 anni

Età media padre 35,4 anni

NATI RESIDENTI A FERRARA
Condizione professionale dei genitori
1994

	Condizione prof.le del padre			TOTALE
	Non conosciuta	Occupato/a	Cond. non professionale	
Condizione prof.le della madre				
Non conosciuta	2	2	0	4
Occupato/a	7	525	9	541
Cond. non professionale	9	162	9	180
TOTALE	18	689	18	725

Fonte: Elaborazioni del Servizio Statistica sulle registrazioni allo Stato civile di Ferrara

2004

	Condizione prof.le del padre						TOTALE
	Genitore ignoto	Non conosciuta	Occupato/a	Disoccupato/a	In cerca di l occup.	Studente	
Condizione prof.le della madre							
Non	3	140	4	0	0	0	147
Occupato/a	8	7	662	1	2	1	681
Disoccupato/a	0	0	7	0	0	0	7
In cerca di l occup.	4	2	28	0	2	0	36
Studente	1	0	12	0	0	0	13
TOTALE	16	149	713	1	4	1	884

NATI RESIDENTI A FERRARA - ANNO 2004

Circoscrizione di residenza e quoziente di natalità

Circonscrizione	1994		2004	
	Nati	Quoz. di Natalità	Nati	Quoz. di Natalità
Centro Cittadino	95	4,4	120	6,3
Giardino-Arianuova-Doro	85	4,2	95	5,5
Via Bologna	145	5,4	164	6,4
Zona Est	137	6,2	178	7,4
Zona Nord	89	6,2	85	6,2
Zona Nord-Ovest	50	4,7	65	6,0
Zona Nord-Est	50	5,7	69	7,8
Zona Sud	67	5,4	108	8,7
n.i.	7	-	0	-
TOTALE	718	5,3	884	6,7

Fonte: Elaborazioni del Servizio Statistica sulle registrazioni allo Stato civile di Ferrara

NATI RESIDENTI A FERRARA

Comune di nascita

Comune di nascita	1994		2004	
	Nati	%	Nati	%
Ferrara (Fe)	624	86,1%	723	81,8%
Cento (Fe)	3	0,4%	10	1,1%
Codigoro (Fe)	3	0,4%	0	0,0%
Lagosanto (Fe)	0	0,0%	43	4,9%
Portomaggiore (Fe)	55	7,6%	0	0,0%
Bentivoglio (Bo)	5	0,7%	22	2,5%
Bologna (Bo)	17	2,3%	33	3,7%
Trecenta (Ro)	0	0,0%	10	1,1%
Altri comuni del Nord Italia	8	1,1%	23	2,6%
Centro Italia	1	0,1%	4	0,5%
Sud Italia e Isole	4	0,6%	10	1,1%
Estero	5	0,7%	6	0,7%
TOTALE	725	100,0%	884	100,0%

Fonte: Elaborazioni del Servizio Statistica sulle registrazioni allo Stato civile di Ferrara

NATI RESIDENTI A FERRARA - ANNO 1994

Nomi di battesimo maschi

RANK	NOME	
	NOME	Frequenza
1	ANDREA	27
2	NICOLA	21
3	MARCO	20
4	FRANCESCO	17
5	ALESSANDRO	16
6	FEDERICO	14
7	LUCA	14
8	MATTEO	14
9	DAVIDE	11
10	MATTIA	11
11	GIACOMO	10
12	RICCARDO	10
13	FILIPPO	8
14	LORENZO	7
15	MARCELLO	7
16	SIMONE	7

Nomi di battesimo femmine

RANK	NOME	
	NOME	Frequenza
1	GIULIA	21
2	MARTINA	21
3	FRANCESCA	20
4	SARA	13
5	CHIARA	12
6	ALICE	10
7	ANNA	10
8	ILARIA	10
9	VALENTINA	10
10	SILVIA	9
11	IRENE	8
12	ELENA	7
13	ELISA	7
14	VIRGINIA	7
15	CATERINA	6
16	FEDERICA	5

Fonte: Elaborazioni del Servizio Statistica sulle registrazioni allo Stato civile di Ferrara

NATI RESIDENTI A FERRARA - ANNO 2004

Nomi di battesimo maschi

RANK	NOME	
	NOME	Frequenza
1	FRANCESCO	27
2	LUCA	23
3	ANDREA	21
4	LORENZO	19
5	MATTEO	19
6	ALESSANDRO	18
7	TOMMASO	18
8	MATTIA	17
9	GIOVANNI	13
10	EDOARDO	11
11	FEDERICO	11
12	FILIPPO	11
13	JACOPO	9
14	LEONARDO	9
15	MARCO	9
16	PIETRO	9

Nomi di battesimo femmine

RANK	NOME	
	NOME	Frequenza
1	GIULIA	24
2	SARA	24
3	EMMA	18
4	MARTINA	15
5	SOFIA	14
6	CHIARA	13
7	MATILDE	13
8	ALICE	12
9	FRANCESCA	12
10	ANNA	10
11	FEDERICA	9
12	ALESSIA	8
13	VITTORIA	8
14	BEATRICE	7
15	GAIA	6
16	LUCIA	6

Nel 2004, i nomi più frequenti per i maschietti sono Francesco, Luca e Andrea (in disuso Nicola, molto diffuso nel 1994). Per le bambine i genitori scelgono Giulia, Sara, molto frequenti anche dieci anni fa, e Emma, nome molto poco usato fino ad oggi.

Per completare l'analisi si riportano alcuni dati di fonte Istat su due fenomeni connessi alla natalità: le interruzioni volontarie di gravidanza (IVG) e le dimissioni dagli istituti di cura per aborto spontaneo. I dati non sono disponibili a livello comunale, ma solo provinciale.

L'andamento temporale dei livelli di abortività volontaria, rilevata dagli interventi effettuati nelle strutture autorizzate, mostra un trend tendenzialmente decrescente in Italia, con una fase di assestamento negli ultimi anni. Nel 2003 il tasso di abortività volontaria riferito a 1000 donne 15-49 anni in Italia risulta di 9,2 e nella provincia di Ferrara nel 2001 (ultimo dato disponibile) di 9,0. Nella provincia nel 2001 sono avvenute 654 IVG.

L'aborto spontaneo è l'interruzione involontaria della gravidanza prima che il feto sia vitale, avvenuta cioè, secondo la legge italiana, entro il 180° giorno di amenorrea. Sono rilevati dall'Istat solo i casi per i quali si sia reso necessario il ricovero in istituto di cura. Dal 1994 al 2003 il numero degli aborti spontanei è aumentato del 15%, e il rapporto di abortività spontanea è cresciuto, passando da 117,0 aborti ogni 1000 nati vivi a 129,8. Ancora più elevato è questo indice riferito al territorio della provincia di Ferrara (179,3 nel 2001, ultimo dato disponibile), dove nel 2002 sono avvenuti 448 aborti spontanei. Dall'analisi dei dati per età, l'Istat evidenzia che il preoccupante aumento del fenomeno dell'abortività spontanea è principalmente attribuibile al fatto che è aumentata la quota di nati vivi da madri di età avanzata, ovvero nelle classi di età dove il rischio di abortività spontanea è più elevato.

INTERRUZIONI VOLONTARIE DI GRAVIDANZA
Tasso di abortività volontaria per 1.000 donne
residenti 15-49 anni

	Provincia di Ferrara		Emilia Romagna	Nord	Centro	Sud e isole	Italia
	n. IVG	Tasso					
1994	856	9,50	9,76	8,72	10,52	9,89	9,49
1995	784	9,36	10,04	8,46	9,62	10,07	9,28
1996	881	9,04	10,39	8,50	10,30	10,08	9,43
1997	732	9,31	10,34	8,68	10,16	10,00	9,45
1998	754	9,00	10,64	8,81	10,24	9,88	9,48
1999	709	9,28	10,68	9,06	10,21	9,79	9,55
2000	696	9,14	10,56	8,89	9,97	9,33	9,26
2001	654	9,01	10,44	8,96	9,84	8,84	9,08
2002	612	n.d.	10,77	9,10	10,09	8,93	9,22

Fonte: Istat

ABORTIVITA' SPONTANEA
Rapporto abortività spontanea per 1000 nati vivi

	Provincia di Ferrara		Regione Emilia Romagna	Nord	Centro	Sud e isole	Italia
	n. aborti	Rapporto					
1994	400	172,30	153,73	143,93	122,93	91,72	117,03
1995	375	176,30	151,55	149,23	137,18	98,00	124,71
1996	417	168,01	146,69	144,67	147,33	99,89	125,97
1997	393	n.d.	143,08	141,26	149,89	104,37	127,41
1998	370	n.d.	143,90	136,21	156,79	109,22	128,68
1999	434	n.d.	154,65	135,66	150,01	107,36	126,73
2000	413	181,68	145,09	128,70	141,69	108,16	122,86
2001	447	179,30	144,46	129,90	150,77	114,98	127,71
2002	448	n.d.	141,23	130,91	148,90	119,38	129,75

Fonte: Istat, Dimissioni da istituto di cura per aborto spontaneo. Dati incompleti e stimati

Al fine di favorire la diffusione e l'utilizzazione dei dati e delle informazioni è consentita la riproduzione parziale o totale del contenuto della presente pubblicazione, con citazione della fonte: **Sistan, Comune di Ferrara, Servizio Statistica.**

Per ulteriori informazioni:
SERVIZIO STATISTICA
P.zza Travaglio, 7 – 44100 FERRARA
Tel.0532-711584, Fax 0532-711577.
E-mail: statistica@comune.fe.it

<http://www.comune.fe.it/statistica>

Dirigente: *Filippo Massari* - Staff: *Stefania Agostini, Caterina Malucelli, Micaela Pora, Claudia Roversi, Michele Siviero*

Il prossimo numero dell'Informanumeri, riguarderà l'anticipazione dell'indice di agosto dei prezzi per la Città di Ferrara e sarà diffuso il 30 agosto 2005 alle ore 11:00